一、双顶熊旗和双底牛旗 *00:12*

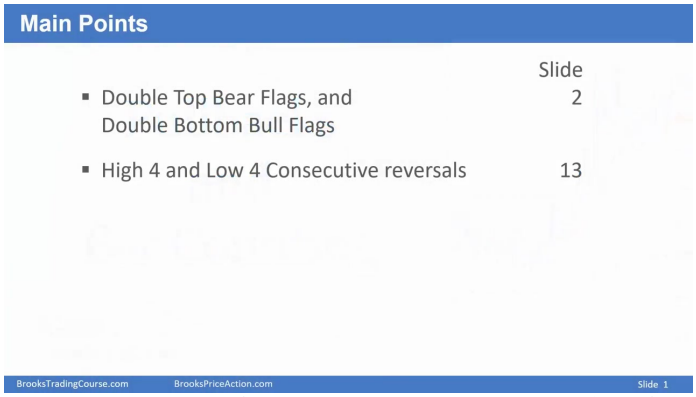

- **核心概念**：双顶熊旗(Double Top Bear Flags)和双底牛旗(Double Bottom Bull Flags)是价格行为交易中的关键形态，分别出现在下跌和上涨趋势中。

1. 双顶熊旗 00:31

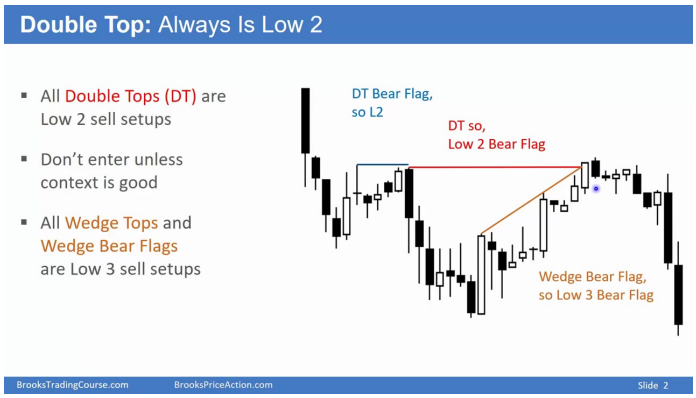

- **形态本质**：所有双顶都是低点卖出设置(low to sell setups)，但必须结合市场背景判断
- **具体示例**：
  - 小型双顶：表现为低2卖出(low 2 sell)
  - 大型双顶：既是低2卖出，也可能是楔形熊旗(wedge bear flag)
- **楔形顶部**：
  - 第一次推升为低1(low 1)
  - 第二次推升为低2(未触发)
  - 第三次推升形成低3(low 3)，在E柱下方卖出
- **关键原则**：所有楔形熊旗都是低3熊旗或低3卖出设置

2. 双底牛旗 01:42

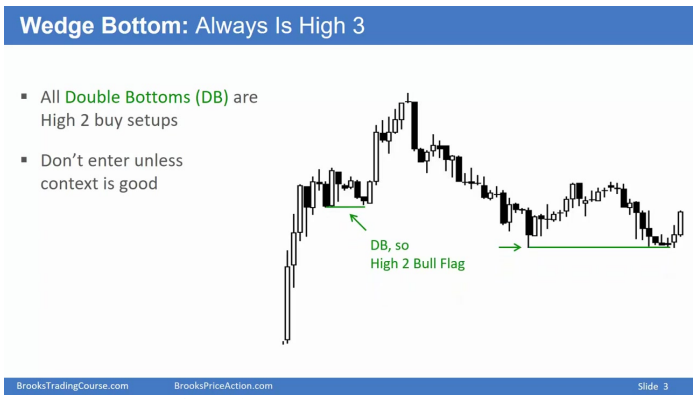

- **基本特征**：所有双底都是高2买入设置(high 2 buy setups)
- **交易条件**：必须在合理背景下才入场，例如：

    - 强势牛市中出现的双底
    - 50%回撤位形成的双底
    - 熊转牛的主要趋势反转(MTR)后的双底
- **楔形底部**：
    - 通常表现为高3(high 3)形态
    - 有时会有4次推升，计数可能不清晰
    - 示例：第一次推降、第二次推降、第三次推降形成通道

3. 连续顶底 03:12

1）低4、5、6

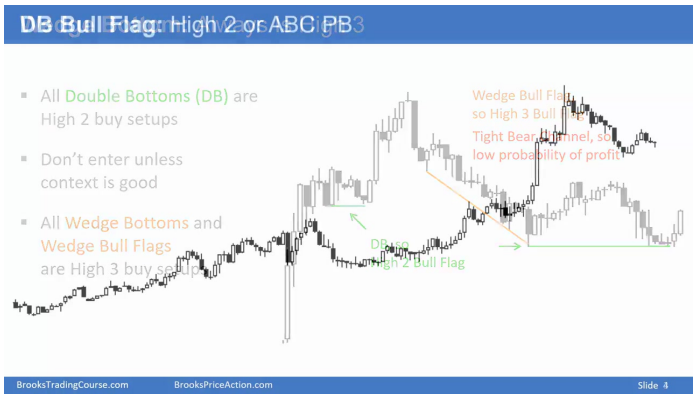

- **连续顶部**：可以形成低4、低5或低6形态
- **结构特点**：每次顶部尝试包含2-3条腿，因此可能是低2或低3
- **示例说明**：第二次尝试若也是楔形，则形成低6卖出信号

2）低6卖信号 03:52

- **形成条件**：当第二次顶部尝试也是楔形时产生
- **交易策略**：与常规双顶交易方式相同，但信号强度更高

4. 双顶/底熊/牛旗的测量 06:37

- **测量原则**：首先使用较低高点创建测量移动目标
- **调整方法**：若跌破该目标，则考虑使用更高点重新测量
- **实例分析**：在宽幅熊市中，即使出现强劲反弹但未突破前低点高点，仍可能形成双顶熊旗

5. 双顶的交易 07:37

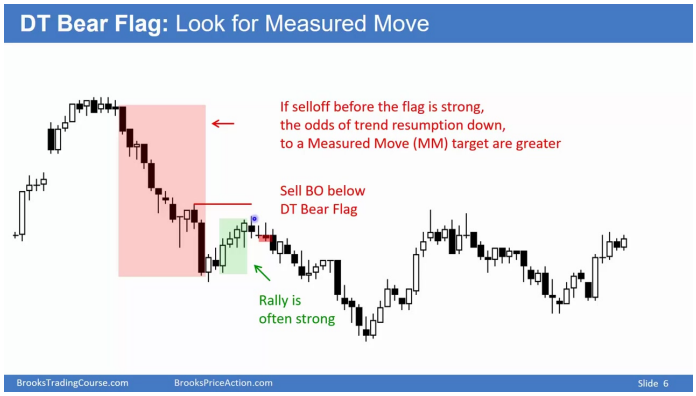

- **入场时机**：
  - 在熊市中出现的双顶
  - 略低的次高点下方卖出
  - 优选在熊柱下方卖出(成功概率更高)
- **风险管理**：
  - 止损设置：根据入场点调整，风险与概率需平衡
  - 示例：卖出点在当前位置，止损可能在多个不同位置

6. 双底的交易 10:44

- **形态区分**：
  - 熊市中的双底：可能是反转尝试(主反转或次反转)
  - 突破后的回撤：应视为双底牛旗
- **交易策略**：
  - 在牛市中看到双底，视为双底牛旗
  - 在熊市中看到双底，视为反转尝试
- **关键提醒**：双顶/底很少完美，需结合整体趋势判断

二、双顶和双底的不同 *11:26*

1. 双顶在熊市中的含义：双顶熊旗 11:39

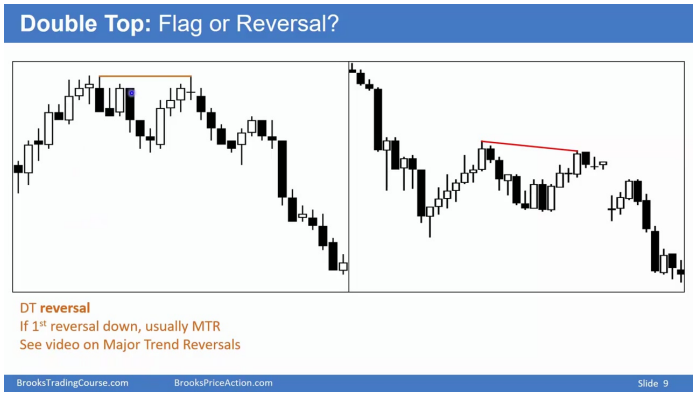

-
- **趋势判断**：在明确熊市中出现的双顶形态应视为双顶熊旗
- **交易意义**：表明市场可能在短暂反弹后继续下跌趋势
- **形态特征**：由两个相近高点组成，中间夹着回调低点

2. 双顶的交易方式 11:56

- **统一交易原则**：无论称为熊旗还是反转形态，交易方式完全相同
- **做空时机**：在熊市中看到双顶后，寻找做空机会
- **入场信号**：价格跌破前一根K线低点时入场做空
- **交易逻辑**：押注下跌趋势将延续

3. 双底在牛市中的含义：双底牛旗 12:59

-
- **趋势判断**：在牛市中出现的双底形态应视为双底牛旗
- **交易意义**：表明市场可能在短暂回调后继续上涨趋势
- **形态特征**：由两个相近低点组成，中间夹着反弹高点
- **交易建议**：即使突破后跟进力度不强，仍可考虑买入

4. 不明确趋势下的双顶处理 13:32

-
- **处理原则**：趋势不明确时，仍按标准双顶形态交易
- **形态识别**：当出现双顶但趋势方向不明确时

- **交易方式**：与明确趋势中的双顶交易方式相同
- **关键点**：不必纠结是反转还是旗形，交易策略一致

三、连续反转 *14:29*

1. 低4 14:42

- **形态构成**：通常是低2+低2的组合
- **交易背景**：需要良好的市场环境配合
- **特殊形态**：所有楔形顶和楔形熊旗都是低3卖出形态
- **入场条件**：必须结合市场整体环境判断

2. 高4 16:54

- **形态构成**：通常是高2+高2的组合
- **市场行为**：常见市场尝试筑底但失败的情况
- **后续走势**：当突破强劲且跟进良好时，很可能出现第二波小幅下跌
- **复杂底部**：当底部结构复杂(2-3个波段)且成对出现时，反转概率更高
- **交易机会**：从第二个复杂底部反转时，出现两波上涨的概率较大

四、强趋势交易 *17:53*

1. 强趋势卖信号

- **趋势原则**：在强势牛市趋势中永远不要寻找顶部（Never Look for Tops），只关注L1、L2卖出设置在熊市趋势或交易区间中使用
- **操作禁忌**：绝对不要在强牛趋势中尝试做空（Never look to sell a strong bull trend!）
- **买入策略**：只需寻找买入机会，任何理由的买入都是合理的（Only look to buy, and buy for any reason）
- **典型形态**：H1牛旗形态是良好的买入理由（H1 Bull Flag is good reason）
- **反转特征**：当出现4根连续熊市K线收盘于低点，且信号柱较弱时，大概率只是交易区间中的次要反转（minor reversal）

2. 强趋势买信号 18:48

- **失败概率**：在强趋势中80%的反转会失败（80% of reversals fail in strong trends）
- **通道限制**：通道过窄时难以形成主要反转，只会产生次要反转（即熊旗）
- **操作原则**：在强熊趋势中只寻找H1、H2买入设置在牛市趋势或交易区间使用，绝对不要买入强熊趋势（Never look to buy a strong bear trend!）
- **高手认知**：优秀交易者预期底部会失败（Great traders expect bottoms to fail）
- **形态特征**：强熊趋势总是形成楔形底部（Wedge Bottoms）
- **卖出策略**：只需寻找卖出机会，任何理由的卖出都是合理的，但通道过窄时不买入（Only look to sell, and sell for any reason but channel too tight to buy）
- **典型形态**：L1熊旗形态是良好的卖出理由（L1 bear flag is good reason）

五、双底 *19:35*

- **本质特征**：所有楔形底部都是高3买入设置（Wedge Bottom: Always Is High 3）
- **双底关系**：所有双底(DB)都是高2买入设置（All Double Bottoms are High 2 buy setups）
- **入场条件**：除非背景良好，否则不要入场（Don't enter unless context is good DB）
- **典型形态**：高2牛旗是良好入场信号（High 2 Bull Flag）
- **实际案例**：在外汇图表中，熊市柱仅高于牛市柱1/10点即触发高2买入，随后出现突破和跟进形成高3、高4
- **计数分歧**：大突破后交易者会重新开始计数（高1、高2），或视为原始回调的一部分（高1-4）
- **嵌套模式**：可能形成嵌套高2模式（nested hi 2 pattern），在更高时间框架上表现为2大段下跌

六、强趋势交易 *21:00*

- **熊市特征**：在紧密熊市通道中，所有反转尝试都将是熊旗（bear flags）
- **操作禁忌**：不应在紧密通道中寻找高1、高2、高3买入（should not be looking for high one or high 2 or high 3 biceps）
- **形态规律**：熊市趋势总是形成楔形底部1-2-3（bare trends are always forming wedge bottoms one,2,3）
- **反转概率**：通道越紧密，主要反转概率越小，只会产生次要反转（即熊旗）
- **高手策略**：经验丰富的交易者关注这些买入设置是因为预期它们会失败成为熊旗，转而寻找卖出机会
- **计数方式**：可以称为低1、低2、低3，或三角形3次推升（triangle 3 pushes up），本质都是熊市趋势中的回调或暂停

七、连续顶 *23:01*

- **复合顶特征**：通常由两个各有2-3段的顶部组成（consecutive complex TOPS）
- **常见形态**：经常是低2接另一个低2，形成低4（often it's a low 2 and then another low 2, so it's a low 4）
- **变异形态**：有时会发展为低5或低6（sometimes they're low fives or low sixes）

- **关键原则**：每当出现大突破时，许多交易者会重新开始计数（a lot of traders will just start the count over again anytime there's a big breakout）
- **交易信号**：出现复合顶（2个或更多段）再接另一个复合顶时，大概率至少会有2段横盘或下跌
- **突破预期**：强势牛突破后通常至少会有2段上涨（probably at least 2 legs up, so one pullback 2 maybe 3）

八、*00:25*、总结 *24:53*

1. 退出与加仓策略 24:54

- **止损设置**：可在楔形上方设置止损点，或使用测量移动幅度确定退出位置
- **加仓时机**：首次回调不建议加仓，楔形高度上方是更高概率的加仓位
- **反转交易**：退出楔形后可观察向下反转信号，预期至少会有2-3个侧向下跌波段

2. 低4与高4连续反转的交易策略 25:14

- **形态特征**：连续出现4个低点（低4）或高点（高4）的反转形态
- **交易验证**：强趋势中的突破后通常会有至少2个上升波段，中间伴随1次回调
- **通道特征**：紧密的熊市通道通常做空概率较低，但若测试前高则可能形成交易区间

3. 裸突破与低概率卖出信号 25:51

- **信号缺陷**：连续5-9根无实体K线时，即使强突破也形成低质量的卖出信号
- **趋势判断**：突破后出现跟随K线时，可能预示至少2个上升波段
- **通道交易**：紧密通道中做空概率低，但若测试前高形成交易区间则可考虑

4. 复杂顶部与底部识别 27:01

- **楔形识别**：可视为1-2-3楔形顶部，突破后可能形成复杂顶部
- **突破概率**：楔形顶部的牛突破成功率约50%，突破K线形态差时失败率升至60%
- **计数方法**：可交替使用低1-低2计数与楔形计数（1-2-3），形成低4变体

5. 牛市中的买入与卖出策略 28:51

- **趋势策略**：强牛趋势中应专注买入牛旗（高1、高1、高1），而非做空顶部
- **转折信号**：当市场演变为交易区间时，策略应转为高抛低吸的区间交易
- **极端情况**：出现连续微小K线且价格跳空时，表明趋势极强，不应逆势操作

6. 不同时间框架下的低点与高点判断 30:06

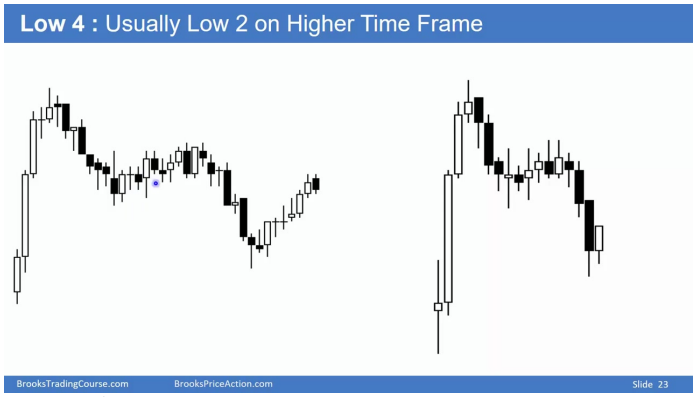

- **时间转换**：5分钟图的低1-低2-低3-低4在10分钟图上可能简化为低1-回调-低2
- **复杂修正**：低时间框架的复杂修正在高时间框架往往表现为简单修正
- **交易应用**：高时间框架的简单形态可帮助确认低时间框架的交易信号

7. 突破后的计数重置 30:47

- **计数规则**：每次突破后需重新开始高1、高2等计数序列
- **形态变体**：弱牛趋势中的双底牛旗往往第二个低点略低于第一个
- **测量移动**：熊旗前若出现强劲下跌，则趋势恢复下跌至测量移动目标的概率增大

九、知识小结

知识点	核心内容	关键策略/模式	难度系数
双顶熊旗（Double Top Bear Flags）	双顶形态均为低点卖出结构，需	- 所有双顶均为低点卖出结构; - **不盲目卖**	★★★

	结合市场背景判断；分为小型双顶和大型双顶，后者可能为楔形熊旗或低2卖出点。	**出**，需验证市场背景; - 楔形顶部常为低3卖出点	
双底牛旗（Double Bottom Bull Flags）	双底形态均为高点买入结构，需结合趋势强度；楔形底部常为高3买入点，可能含4次推升。	- 双底在牛市中为牛旗，熊市中为反转尝试; - **买入需确认突破有效性**（如强牛K线收盘）	★★
连续反转（Consecutive Reversals）	复杂顶部/底部常含多次推升（如高4/低4变体），失败突破后大概率二次回撤。	- **高4=高2+高2**，低4=低2+低2; - 复杂底部组合（如楔形+双底）反转成功率更高	★★★★
趋势中的反转逻辑	强趋势中80%反转失败，窄通道内反转多为旗形中继；熊市双底多为反转尝试，牛市双顶多为熊旗。	- **强趋势中忽略逆势信号**（如牛市中不卖低1/2/3）; - 楔形突破后50%概率失败	★★★
实战管理要点	止损设置（如低于牛市波段低点）、二次入场条件、突破后重新计数规则。	- **强突破后重启计数**; - 复杂形态优先看测距移动（Measured Move）; - 逆势交易需缩小头寸	★★★★
形态变体与命名规则	同一形态在不同趋势中命名不同（如双顶在熊市称熊旗，牛市称反转），但交易逻辑一致。	- **名称不影响操作**（双顶/熊旗均做空）; - 关注实际价格行为而非标签	★★